



Kommunal- og
distriktsdepartementet

Regional møterunde - partiloven

Jens-Oscar Nergård

November 2022



Velkommen

til regionale møterunden mellom myndigheter og partier



Nødutgang
og
toaletter



Pauser,
mat og
drikke



Alle må
følges ut



Bruk
mikrofonen



Program

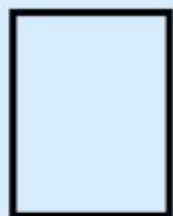

1

Innledning KDD
v/Jens-Oscar
Nergård

2

SSBs presentasjon
v/Terje Risberg

3

Lunsj

4

SSBs presentasjon
fortsetter

5

Statsforvalteren
i Vestland –
Partiportalen
v/Sveinung Øvrebø

6

Partilovnemnda
v/Daniel Giske

7

Presentasjon av
Partiregnskap og
bidragsmodul



Hva består saksområdet «partiloven» av?



Regler som gjelder for alle registrerte politiske partier og partiledde

- Det meste er tillatt – krav om åpenhet
- Forbudt å motta gaver fra:
 - Anonyme bidragsytere
 - Rettssubjekter under offentlig kontroll
 - Utenlandske givere
- Regnskap og bokføring – herunder oppbevaringskrav



Tilskuddsordning til partier og partiledde på nasjonalt, fylkes- og kommunenivå etter søknad

- Det gis stemmestøtte fra første stemme
- Grunntilskudd til partier som vinner representasjon eller som fikk minst 2,5 pst av stemmene ved stortingsvalg eller 4 pst ved lokal- eller regionvalg



Myndighetsorganer:

- Kommunal- og distriktsdepartementet (KDD) –
- Statsforvalteren i Vestland (SFVL)
- Statistisk sentralbyrå (SSB)
- Partilovnemnda (PLN)
- Partirevisjonsutvalget (PRU)
- Statsforvalterens fellestjenester (STAF)
- Brønnøysundregistrene (BR)



Internasjonale føringer:

- Europarådet v/GRECO (Group of states against corruption). Norge er ett av 48 medlemsland
- FNs konvensjon mot korrupsjon (UNCAC).

Hovedmålsetning – tillit

Innbyggerne har høy tillit til demokratiet



Demokratiet (her partiene) er verdt tilliten

- Partiloven - kun ett av flere virkemidler
- Interne vedtekter, etiske retningslinjer og veiledning internt i partiene
- Tillitsnivået for politikere og politiske systemer setter standarden for samfunnet for øvrig

Hvorfor er tillit så viktig?

- Tillit regnes som den mest verdifulle ressursen Norge har
- Forutsetning for at demokratiet som styreform består
- «Smører samfunns-maskineriet», bidrar til øk. vekst og effektiv ressursbruk

Administrative «verktøy»

Partiportalen – en videreutvikling av det elektronisk søknads- og saksbehandlings-system utviklet av SFVL og STAF

KDDs **regnskapsmal** for politiske partier – excelark

- Malen er et «ekstrakt» av krav i partilov og partilovforskrift

Veileder om partienes regnskaps- og bokføringsplikt (partilovforskriften kap 3. og 4.)

- SSBs elektronisk **innberetningsskjema** i Altinn
- Rapportering av bidrag i valgår – nytt skjema fra 2023

Fortsatt et mål å bedre integrasjonen mellom systemene



Nye IKT-verktøy under partiloven

IKT-tiltak for å forenkle oppgaver etter loven:

- Partiregnskap - lansert i februar 2022
- Bidragsmodul – lanseres i januar 2023

Tiltak under planlegging:

- Ny partiportal – prosjektet starter i 2023

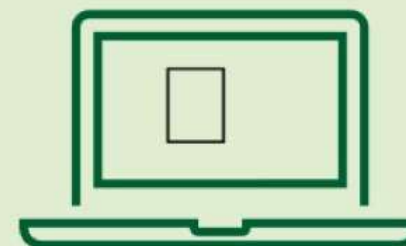

Andre saker



Forslag til statsbudsjett 2023:
Tilskuddspostene videreføres med
en liten reduksjon fra 2022 -
post 76 øker noe

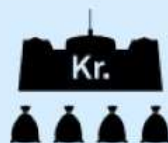

Statsbudsjett behandles
av Stortinget i desember



Informasjon om valgloven



I 2023 utbetales 1. termin i slutten
av januar. Sentrale organisasjoner
må søke innen 15. januar (men ikke
før 2. januar). Bedriftskonto kreves!



Revisjon av partlovforskriften –
sees i sammenheng med nytt
regnskaps- og bokføringssystem
(«Partiregnskap»)



Oppfølging av GRECOs
evaluering av topp politiske
utøvende funksjoner i Norge
(uke 48)

Innspill

Vi håper på mange innspill i denne møterunden også!

Alle innspill vi mottar i de regionale møterundene vurderes og følges opp



PLN Partilovnemnda

Denne presentasjonen handler om:

- Partilovnemnda
- oppfølging av manglende innlevering av økonomirapport for 2021
- rapporteringsplikt og rett til partistøtte ved deling av kommuner og fylker (Tolkningsuttalelse)
- Partirevisjonsutvalget



**Ved sekretariats-
leder Daniel Giske**

**Partilovnemndas
samfunnsoppdrag**

«Å bidra til åpenhet om de
politiske partienes økonomi»

Bakgrunn og sammensetning

Består av seks medlemmer:

- Leder med dommerkompetanse
- Tre medlemmer med politisk erfaring, oppnevnt etter forslag fra politiske partier
- To uavhengige medlemmer

**Et uavhengig
forvaltningsorgan**



Oppgaver og kompetanse

Nemndas myndighet iht. kap. 5. i partiloven:



Tolke regler i partiloven og forskrift



Kontroll med at partiene følger partilovens regler om innrapportering mv.

- Vedtak om bruk av sanksjoner



Avgjøre klager:

- over vedtak om tildeling av statlig partistøtte
- over vedtak om registrering i Partiregisteret

Økonomirapporteringen for 2021

3000

Partier og partiledd i
rapporteringspopulasjonen

Økonomirapporteringen for 2021

129

partiledd innrapporterte ikke innen frist 1. juni 2022.

Fortsatt en positiv utvikling.

129

82

Avkortning

47

Formelle advarsler

Antall avkortninger er stabilt lav de siste årene.

Total

2022
82 stk.

2021
79 stk.

Tilbakeblikk... avkortningsvedtak av partistøtte s
år

	V	MDG	Kystpartiet	PDK	Demokratene	Piratpartiet	Sp	FMB	SV	Sentrum
2022	14	1	7	8	2	2	0	0	6	0
2021	14	8	9	7	3	2	5	0	3	
	Rødt	Pensjonistpartiet	Ap	Høyre	NKP	Alliansen	KrF	Helsepartiet	INP	FrP
2022	12	9	1	7	2	0	2	5	4	0
2021	9	2	0	10	0	0	4	2	1	0

Formelle advarsler

Total
2022
47 stk.

	V	MDG	Kyst-partiet	PDK	Demokratene	Pirat-partiet	Sp	FMB	SV	Sentrum
2022	7	0	0	1	3	1	1	3	2	8
	Rødt	Pensjonist-partiet	Ap	Høyre	NKP	Alliansen	KrF	Helsepartiet	INP	FrP
2022	6	3	1	3	0	0	2	2	3	1

Kommunestyre- og fylkestingsvalg 2023

Rapportering av bidrag i valgår



- Bidrag over 10.000 kroner skal være offentlig kjent før valgdagen, jf. § 18 (4)
- Mottatte bidrag skal innrapporteres innen fire uker og senest siste fredag før valgdag.
- Gjelder også akkumulerte bidrag fra samme giver, for eksempel:
 - ✓ Partiskatt
 - ✓ Husleierabatt (ikke-monetært bidrag)

Tolkningsuttalelse som gjelder for partiledde som er berørt av kommende **kommune- og fylkeskommunedelinger**

Fordeling og utbetaling av partistøtten til partier

**Tolkningsuttalelse
27.06.22 om:**



Rapporteringsplikten til partier

Tolkningsuttalelse som gjelder partiledde som er berørt av kommende **kommune- og fylkeskommunedelinger forts.**

1. januar 2024

Nye kommuner og fylkeskommuner vil bli opprettet fra 1. januar 2024.

Tolkningsuttalelse
27.06.22 om:



2023

Nye partiledde for de kommende (fylkes)kommunene kan registreres i partiportalen.no allerede i 2023.

Hvordan skal partistøtten til sammenslåtte partiledde fordeles i 2023?

Støtten er basert på stemmene partiet fikk ved valget i 2019.

Partiledde må eksistere frem til støtten er utbetalt.



2023

Støtten betales til det sammenslåtte partiet (f.eks. Viken SV)

Det sammenslåtte partiledde bestemmer selv om eller hvordan støtten skal fordeles videre til de nyopprettede partiene.

Eks.: Viken SV fordeler f.eks. støtten mellom Østfold SV, Buskerud SV og Akershus SV.

Hvordan skal partistøtten fordeles i 2024?

Partistøtten følger inndelingen av fylkeskommuner og kommuner som gjelder fra 01.01.2024.

Eks.: Nå gis støtten til Akershus KrF, Buskerud KrF og Østfold KrF, ikke til Viken KrF.



For å få partistøtte i 2024 må de «nye» partileddene være registrert i Partiportalen.no og søke om støtte i løpet av året.

Støtten baseres på valgresultatet i kommune- og fylkestingsvalget i 2023.

Økonomirapportering for 2022

Det sammenslåtte partiledet skal rapportere til SSB innen fristen 1. juni 2023.



Hvis det sammenslåtte partiledet blir nedlagt, og ikke har rapportert før fristen, har de nye partiledene ansvaret for rapporteringen.

Eks.: Akershus KrF, Buskerud KrF og Østfold KrF må avgi rapport for Viken KrF.

Økonomirapportering for 2023

Alle partiledd som er registrert i partiportalen.no i løpet av 2023, har plikt til å avgi økonomirapport til SSB.

Gjelder også partiledd som kun har vært i virksomhet i en del av året.



2023

Både nye og gamle partier må rapportere

Partileddene kan selv velge å opprette nye partiledd i løpet av 2023. I så fall vil **både** det sammensluttede partiledet (som snart skal avvikles) **og** de nye partileddene ha rapportplikt.

Innrapportering av bidrag i valgåret 2023

Sammenslåtte partiledd innrapporterer:

- bidrag de mottar i valgåret
- bidrag til de nye partiene dersom disse ennå ikke er blitt opprettet og registrert i portalen



2023

Bidrag til både nye og gamle partier må innrapporteres

Dersom det sammenslåtte partiledet er nedlagt, er det de nyopprettede partileddene som har ansvar for å rapportere for det nedlagte partiledet

Informasjon om partilovnemnda

Partilovnemnda er et uavhengig forvaltningsorgan som skal bidra til å sikre åpenhet om finansieringen av de politiske partiene.

Partilovnemnda oppnevnes av Kongen for seks år av gangen. Tre av medlemmene oppnevnes etter forslag fra ulike politiske partier.

Partilovnemnda er administrativt underlagt Kongen og Kommunal- og distriktdepartementet, men kan ikke instrueres om sin utøvelse av myndighet i enkeltsaker. Kongen og departementet kan heller ikke omgjøre nemndas vedtak.

Partilovnemnda kontrollerer at partiene følger bestemmelsene om regnskapsføring, finansiering og rapportering mv. i lov 17. juni 2005 nr. 102 om visse forhold vedrørende de politiske partiene (partiloven), avgir generelle uttalelser om tolkingen av loven, treffer vedtak om administrative sanksjoner i saker der regelverket ikke er fulgt og avgjør klagesaker.

Ifølge partiloven § 24 har Partilovnemnda følgende oppgaver:

- tolke reglene i partiloven og i forskrift gitt med hjemmel i loven
- kontrollere at finansieringsbestemmelsene i partiloven overholdes
- treffe vedtak om bruk av administrative sanksjoner og inndragning
- avgjøre klager over vedtak om registrering i partiregisteret
- avgjøre klager over vedtak om tildeling av statlig støtte

Partilovnemnda har et eget sekretariat som forbereder saker til behandling i nemnda.

31.10.2022

82 partiledt mister partistøtten i 2023

Partilovnemnda mottok 15. august 2022 melding fra SSB om partienes innrapportering av økonomi i 2021 (jf. partiloven § 22). Meldingen viste at 128 partier og partiledt per 9. juni 2021 ikke hadde oppfylt sin innrapporteringsplikt for regnskapsåret 2021.

[Flere nyheter](#)

[Få nyhetsbrevet](#)

27.06.2022

Ny tolkningsuttalelse fra Partilovnemnda

Utvalsten avklarer blant annet hvordan partistøtten til partiledt som er berørt av den kommende oppløsningen av tre fylkeskommuner og en kommune (Åresund) skal fordeles.

[Les den her](#)

Regelverk

[Partiloven](#)

[Partilovforskriften](#)

[Regelverk og retningslinjer for politiske partier - Regjeringen.no](#)

Lenker

[Partiposten](#)

[Partiregisteret](#)

[Statistisk sentralbyrå](#)

[Partifinansiering](#)

www.partilovnemnda.no

(abonner på våre nyhetsbrev!)

Partirevisjonsutvalget (PRU)

PRU og PRUs rolle

- Styrke den uavhengige kontrollen med finansieringen av de politiske partiene i Norge.
- Sentrale oppgaver
 - Utføre rutinekontroller
 - Veiledning av partiene
 - Særskilt kontroll ved mistanke om lovbrudd eller uklarheter

Rutinekontroll i mellomvalgår

“Er jo helsearbeider og tok bare på meg regnskapsjobben fordi ingen andre hadde lyst på den. Så dere skjønner at alt er på amatørbasis.”

- Rutinekontroll av innberetningspliktige partiers eller partileds etterlevelse av pliktene i kapittel 4
 - Samsvar mellom regnskap og innberetning
 - Innrapportering av mottatte bidrag
 - Regnskaps- og bokføringsplikt
 - krav til regnskapssystem, dokumentasjon og oppbevaring av regnskapsmateriale
- Utfordringer partier og partiled opplever
 - Varierende grad av kvalitet på regnskap
 - Innberetning av naturalytelser
 - Internkontroll utbetalinger
 - Interne overføringer mellom partiled

Spørsmål?



Leder, Gunnar Holm Ringen
Advokat og statsautorisert revisor
Gunnar.holm.ringen@pwc.com



Medlem, Petter Tegle Skjærvø
Statsautorisert revisor
Petter.skjaervo@pwc.com

Rapportering om økonomi

REGIONAL MØTERUNDE NOV 2022

TERJE RISBERG, STATISTISK SENTRALBYRÅ

PARTIFIN@SSB.NO



Statistisk sentralbyrå
Statistics Norway

Datafangst 2022

- Datafangst åpnet 31. mars
- Påminnelser
 - 27. april
 - 19. mai
- 40% venter med å rapportere til etter 17. mai
- Oppfordring:
 - Gjerne flere rapporter før 17. mai

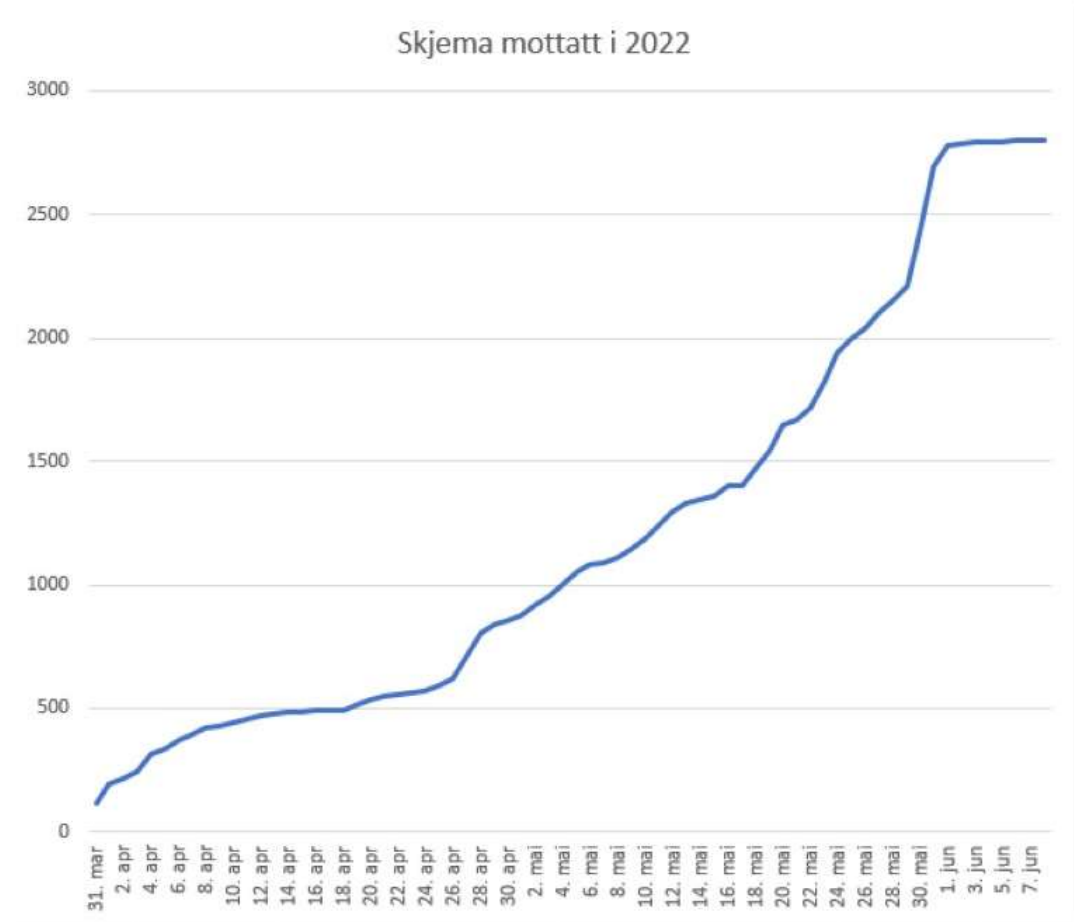

Svarprosent i 2022

- Totalt 97,4%
- Mange som har 100%

Parti	Svarprosent	Parti	Svarprosent
I ALT	97,4	MDG	99,5
		PP	88,7
KRF	99,3	NKP	86,7
V	95,2	PIR	83,3
SV	97,5	KRISTNE	90,5
AP	99,7	HELSE	84,6
FRP	100,0	ALLI	100,0
H	98,3	LIBS	100,0
SP	100,0	FP	100,0
R	93,5	INP	93,6
DEMN	90,5	PS	100,0
KYST	53,3	AAN	100,0



Erfaringer fra datafangsten

- Ta ut en utskriftskopi før signering

altinn

ISABELLA GLAD representerer nå VEMUND SELLE [Logg ut](#)

< Til Min meldingsboks

Innsending: RA-0604 Finansiering av politiske partier Statistisk sentralbyrå

1. Utfylling og forbered signering > 2. Signering (2) og innsending > 3. Kvittering

Steg 2 av 3: Signering (2) og innsending

Om skjema Hjelp

i Under vises skjema og eventuelle vedlegg som er klare for innsending. Bruk knappen nederst til høyre på siden for å signere, sende inn og fortsette til kvitteringsiden.

Følgende må signere

Bruker	Signeringsstatus (Signert/ikke signert)
VEMUND SELLE	Ja
ISABELLA GLA	Nei

Skjema

- Skjemanavn
- RA-0604 Finansiering av politiske partier, [Handlinger](#)
[Utskriftsversjon \(pdf\)](#)

[Skriv ut alle skjema \(pdf\)](#) (Tar tid ved mange skjema)

i Du signerer bare de skjema/vedlegg som det er krysset av for. Hvis avkryssingsboksen er grået ut, kan du ikke velge om du vil signere dokumentet eller ikke. Oversikten inneholder alle skjema og vedlegg som sendes inn - uavhengig av om du skal signere dem eller ikke.

[Tilbake til utfylling](#) [Jeg bekrefter at de meldte opplysningene er riktige](#) [Signer og send inn](#)

Skjema og pålogging

- Skjema blir likt i 2023 som det var i 2022 (og årene før)
- Trenger Parti-ID og passord for pålogging
- Dette finnes ALLTID på partiledets statusside i Partiportalen

- Men Husk:
- Selv om dere logger dere på via Partiportalen – Selve rapporteringen skjer i AltInn
 - Dvs at også kopi av innrapportert skjema finnes i AltInn

Årsrapporten består av tre hovedelementer

- Resultatregnskap
 - med oversikt over inntekter og kostnader
- Balanse
 - Med oversikt over eiendeler og gjeld/egenkapital
- Noter
 - Tilleggskrav etter partiloven
 - Bl.a identifisering av i bidragsytere/sponsorer/forretningsmessige avtaler

Overgang til AltInn



VEM

[< Til Min meldingsboks](#)

Innsending: **Finansiering av politiske partier (RA-0604)**

1. Utfylling og forbered signering > 2. Signering (N) og innsending > 3. Kvittering

Oversikt - skjema og vedlegg | Hovedskjema

Skjema: **Finansiering av politiske partier (RA-0604)**

Velg side i skjemaet ved å klikke på sidenavn under

Rapporteringsenhet >

Finansiering av politiske partier i 2016

 Statistisk sentralbyrå
Statistics Norway

Vennligst logg inn i skjema med parti-ID og passord fra SSB:

Parti-ID:

Passord:

Logg inn

 Statistisk sentralbyrå
Statistics Norway

I virksomhet?

● Var partiledet i verksemd i 2021?

- Ja, i verksemd heile 2021
- Ja, men berre ein del av 2021
- Nei, hadde inga verksemd i 2021

Dersom partiledet i 2019 var ein del av ei kommunesamanslåing eller fylkessamanslåing, sjekk nøye at de oppfyller rapporteringsplikta for heile den nye kommunen eller fylket for heile rekneskapsåret. Det kan vere at fleire partiledd har rapporteringsplikt for kvar sine delar av rekneskapsåret.

● Ver vennleg å markere når i 2021 partiledet var i verksemd

Frå dato
dd.mm.åååå

Til dato
dd.mm.åååå

Partiledd som berre har hatt verksemd ein del eller enkelte delar av året, må svare for den aktuelle perioden. Gi opp første og siste dato med aktivitet som éin periode.

«.. i virksomhet» eller ikke

Hvis JA på minst ett av spørsmålene:

- Politisk aktivitet i løpet av året?
- Avholdt årsmøte?
- Fantes et styre, evt. bare del av året?
- Mottatt statlig støtte?

VAR I VIRKSOMHET! Besvar skjema!

Fullstendig regnskap eller forenklet erklæring?

Avgjøres av dette spørsmålet

1 Hadde partiledet inntekter på 12 000 kroner eller meir i 2021 etter at all offentlig stønad er trekt frå? 

Rekn med:

- medlemskontingentar
- egne lotteri o.l.
- inntekter frå eiga verksemd
- rente- og andre kapitalinntekter
- overføringar frå andre partiledd
- pengegåver
- gåver i form av anna enn pengar, som til saman var verte minst 12 000 kroner frå ein og same givar 

Rekn ikkje med:

- offentlig stønad frå stat, fylkeskommune eller kommune

Ja

Nei



Statistisk sentralbyrå
Statistics Norway

Resultatregnskap

Forhåndsutfyllt med
mottatt grunn- og
stemmestøtte

Resultatregnskap 2021

Inntekter (skaffa midlar)

Offentleg stønad

	<input type="text" value="30 000"/>	<input type="text" value="30 000"/>
3 Statleg grunn- og stemmestønad (Ifølgje etaten som betaler, er beløpet 0 kroner. Dersom dette er feil, kan det korrigerast i svarfeltet.)	<input type="text" value="0"/>	
4 Kommunal/fylkeskommunal partistønad	<input type="text" value="20 000"/>	
5 Annan offentlig stønad	<input type="text" value="10 000"/>	

Inntekter frå eiga verksemd

	<input type="text" value="50 000"/>	<input type="text" value="50 000"/>
6 Medlemskontingentar direkte innbetalte til partiledet	<input type="text" value="0"/>	
7 Inntekter frå lotteri, innsamlingsaksjonar og liknande	<input type="text" value="20 000"/>	
8 Kapitalinntekter (urealiserte inntekter skal ikkje takast med)	<input type="text" value="0"/>	
9 Inntekter frå forretningsverksemd	<input type="text" value="20 000"/>	
10 Andre inntekter frå eiga verksemd	<input type="text" value="10 000"/>	

Bidrag

	<input type="text" value="150 000"/>	<input type="text" value="150 000"/>
11 Frå privatpersonar	<input type="text" value="100 000"/>	
11 a: Pengegåver, inkludert testamentariske	<input type="text" value="100 000"/>	
11 b: Gåver og/eller ytingar i ei anna form enn pengar (dugnad skal ikkje takast med)	<input type="text"/>	
12 Frå kommersielle føretak (verksemd)	<input type="text" value="50 000"/>	
12 a: Pengegåver	<input type="text"/>	
12 b: Gåver og/eller ytingar i ei anna form enn pengar	<input type="text" value="50 000"/>	



Kostnader og resultat

Kostnader		
Nedanfor skal du fordele dei totale kostnadene i 2021 etter art		
17	Lønnskostnader	50 000
18	Varekostnader (forbruksvarer knytte til administrasjon o.l.)	50 000
18b	Kostnader pga. gaver i form av 'varer'	25 000
19	Kostnader for kjøp av tenester	100 000
19b	Kostnader pga. gaver i form av 'tenester'. Verdien av gaver i ei anna form enn pengar er 50 000 kroner, jf. spørsmål 11b-15b. Beløpet må først på 19b eller fordelast på 19b, 18b og/eller 29.	25 000
20	Avskrivningar	
21	Finanskostnader	
22	Overføringar til andre partiledd	20 000
Totale kostnader		270 000
Resultat		30 000
Kostnader etter aktivitet (forbrukte midlar)		
Tala du har lagt inn under bolken 'Kostnader etter art' viser at dei totale kostnadene i 2021 var 270 000 kroner. Partilova krev at kostnader i alt også må fordelast etter aktivitet. Dette skal gjerast i spørsmål 23-27.		
23	Administrasjonskostnader	100 000
24	Kostnader i samband med partiaktivitetar	150 000
25	Marknadsføringstiltak i samband med valkamp	
26	Andre kostnader i samband med valkamp	
27	Overføringar til andre partiledd (overført frå spørsmål 22)	20 000
Sum kostnader etter aktivitet		270 000
Rest til fordeling, skal vere 0.		0

Fordeler kostnader etter art

Overføringer til andre partiledd

Kostnader etter art summeres automatisk

Og beregner resultat

Kostnader etter aktivitet
-
summeres automatisk og sammenligner med kostnader etter art

Kostnader etter art og aktivitet

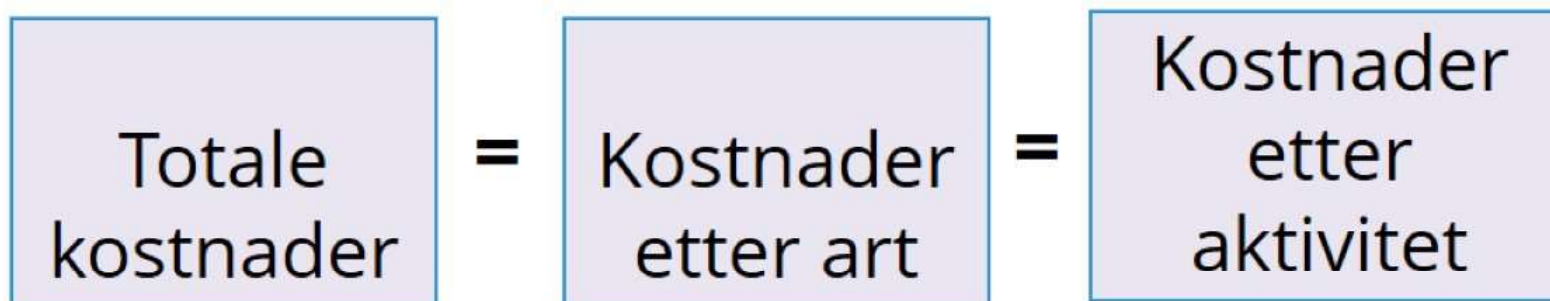

**Summering og
automatisk kontroll av differansen
i Altinn-skjemaet**

Balansen

	31.12.2021 (slutten av rekneskapsperioden)	31.12.2020 (starten av rekneskapsperio den)
Eigedelar		
28 Omløpsmidlar i alt	<input type="text" value="130 000"/>	<input type="text" value="100 000"/>
29 Anleggsmidlar i alt (fysiske og finansielle)	<input type="text" value="200 000"/>	<input type="text" value="200 000"/>
Sum eigedelar	330 000	300 000
Gjeld og egenkapital (formålskapital)		
30 Kortsiktig gjeld i alt	<input type="text" value="50 000"/>	<input type="text" value="50 000"/>
31 Langsiktig gjeld i alt	<input type="text"/>	<input type="text" value="100 000"/>
32 Egenkapital (formålskapital) i alt	<input type="text"/>	<input type="text" value="150 000"/>
Sum gjeld og egenkapital		300 000

Egenkapital beregnes
automatisk

Endring i Egenkapital skal
være lik resultat

Kommer opp en
automatisk kontroll



Hva viser balansen?

Verdi av alt partiledet eier

Hvordan er eiendelene betalt (finansiert)?

- Lån
- Egne midler

Begrep i balansen

Eiendeler

Gjeld og egenkapital

Gjeld gjør deg ikke rikere eller fattigere!

Bankkonto 30'

Lån = 25'
(gjeld)

EKSEMPEL

Årsresultat +
10'

Bankkonto øker
fra 30' til 40'

Lån = 25'
(gjeld)

=

netto =
 $40' - 25' = 15'$ i egenkapital
(EK)

velger å nedbetale
gjeld med 5'

Bank = 35'

Gjeld = 20

EK er fortsatt = 15'



Regnskapstekniske spørsmål

- Interne overføringer:
 - ALT av økonomisk aktivitet mellom to partiledd (i egen organisasjon) skal inntektsføres/kostnadsføres som «overføring til/fra andre partiledd»
 - Viktig å huske på når det skal vurderes hvorvidt rapporteringsplikten krever fullt regnskap

Økonomien til den folkevalgte gruppen

- Partiloven § 1(3): De folkevalgte gruppene er ikke underlagt partilovens krav om innsyn og rapportering

(3) Loven gjelder for de politiske partienes hovedorganisasjon, sentrale ungdomsorganisasjon, fylkesorganisasjon, fylkesungdomsorganisasjon og kommunale organisasjon. Gruppene i Stortinget, fylkesting og kommunestyre omfattes ikke av loven. Kapittel 3 og 4 gjelder for partier som er registrert i samsvar med kapittel 2.

- Også de pengene folkevalgte mottar som offentlig støtte

De folkevalgtes penger forts.

- Offentlig støtte til de folkevalgte er ikke partileddets penger
- Slik offentlig støtte er de folkevalgtes penger
- Skal i utgangspunktet ikke være med i partileddet regnskap

- Men hva om pengene faktisk utbetales til partileddet?
 - (for eksempel fordi de folkevalgte ikke har sin egen bankkonto)

Hvis partiet mottar de folkevalgtes penger

- Betales de inn på partileddeets bankkonto må de også føres inn i regnskapet
 - Folkevalgtes penger må føres inn i balansen, men er da å anse som et lån inntil de er «brukt opp» eller betalt tilbake
- Dvs de skal ikke føres som inntekt – kun balanseføring
 - Eiendel-siden: innskudd på bank
 - Gjeld/EK-siden: kortsiktig gjeld
- Anbefaling for å holde oversikt: Opprett en egen bankkonto for de folkevalgte
 - Gjør at pengene holdes utenfor partileddeets driftskonto

Folkevalgte... Men hva hvis...

- **CASE #1:**

- Hva hvis de folkevalgte kjøper tjenester av partiledet? (leier lokaler, partiledets ansatte bistår osv.)
- Er en transaksjon med en økonomisk binding
- Verdien av tjenesten bokføres som inntekt. For eksempel inntekt fra egen forretningsdrift
- Gjeld til de folkevalgte reduseres tilsvarende

- **CASE #2:**

- Hva hvis de folkevalgte gir midlene videre til partiledet? uten binding ?
- Blir et bidrag □ Bokføres som et bidrag fra de folkevalgte (dette er ikke offentlig støtte)

Støtte til partiledet eller de folkevalgte?

Gruppestøtte 0,3 B kr. 296 400
B = 988000 (12 mnd)

Leder- og org.arbeid 0,181 B

Kr. 988000 x 0,181 x 2 kr. 357 656
+ 14,1% arb. giv. avgift kr. 50 429

kr. 408 085

Sum: kr. 704 485

Sum fylkesstøtte til utbetaling: kr. 704 485



Det finnes partiledd uten egen bankkonto

Bankkonto i privatpersons navn

Regnskap

Skatteforhold

Ansvar



Reversering av fylkesreformen

- Har dere endret organisasjonsstrukturen?
 - I 2022? I 2023? I 2024?
- De valg dere gjør nå påvirker rapporteringskravene for de regnskapsår som er involvert
- Uansett: Viktig å sørge for å oppfylle hele rapporteringsplikten for hele det snart nedlagte fylket for hele kalenderåret

Anbefaling

- Om mulig: La eksisterende partiledd for sammenslått fylke gjelde til og med 31.12.2023
- Etabler nye partiledd for de oppsplittede fylkene først fra 1.1.2024
- Uansett: Viktig å sørge for å oppfylle hele rapporteringsplikten for hele det snart nedlagte fylket for hele kalenderåret 2023

Rapportering i 2023 – årsrapport for 2022

- Nye partiledd i kommende fylker kan tidligst etableres i partiportalen i januar 2023
 - Selv om de kommende partileddene faktisk blir etablert i 2022 (pga gjennomføringen av valget i 2023)
- Kun det sammensluttede partiledet for det eksisterende fylket som skal rapportere for partiets samlede virksomhet for 2022
- Årsrapport for 2022 må omfatte all økonomisk aktivitet innenfor det samme geografiske område som årsrapporten for 2021
 - Dvs de eksisterende fylkene Viken, Vestfold og Telemark, Troms og Finnmark
- Kontaktpersoner for det eksisterende partiledet får ansvaret med å rapportere

Rapportering i 2024 – årsrapport for 2023

- Eksisterende kommune- og fylkespartiledd for den sammensluttede fylkeskommunen må også rapportere:
 - Det er dette partiledet som har fått statsstøtte i 2023
- Nye fylkespartiledd må levere årsrapport for 2023 hvis de ble etablert i partiportalen i løpet av 2023

Rapportering i 2023 – bidrag i valgåret 2023

- Bidrag som mottas fra og med 1. januar 2023 til og med fredag 8. september 2023
- Nye partiledd for en kommende (fylkes)kommune har selvstendig rapporteringsplikt om bidrag i valgår, fra og med den dagen de er etablert i partiportalen
- Frem til nytt partiledd for en kommende (fylkes)kommune er etablert, må det eksisterende partiledet for den sammensluttede (fylkes)kommunen rapportere (slik som i 2021)

- Eksempel for bidrag gitt til Buskerud AP:
 - Buskerud AP etableres i partiportalen med virkning 1. mai 2023
 - Bidrag mottatt 1. januar-30. april må rapporteres av Viken AP
 - Bidrag mottatt etter 1. mai rapporteres av Buskerud AP

Takk!



Partiportalen

Sveinung Øvrebø

Statsforvalteren i Vestland



Statsforvalteren i Vestland



11.11.2022

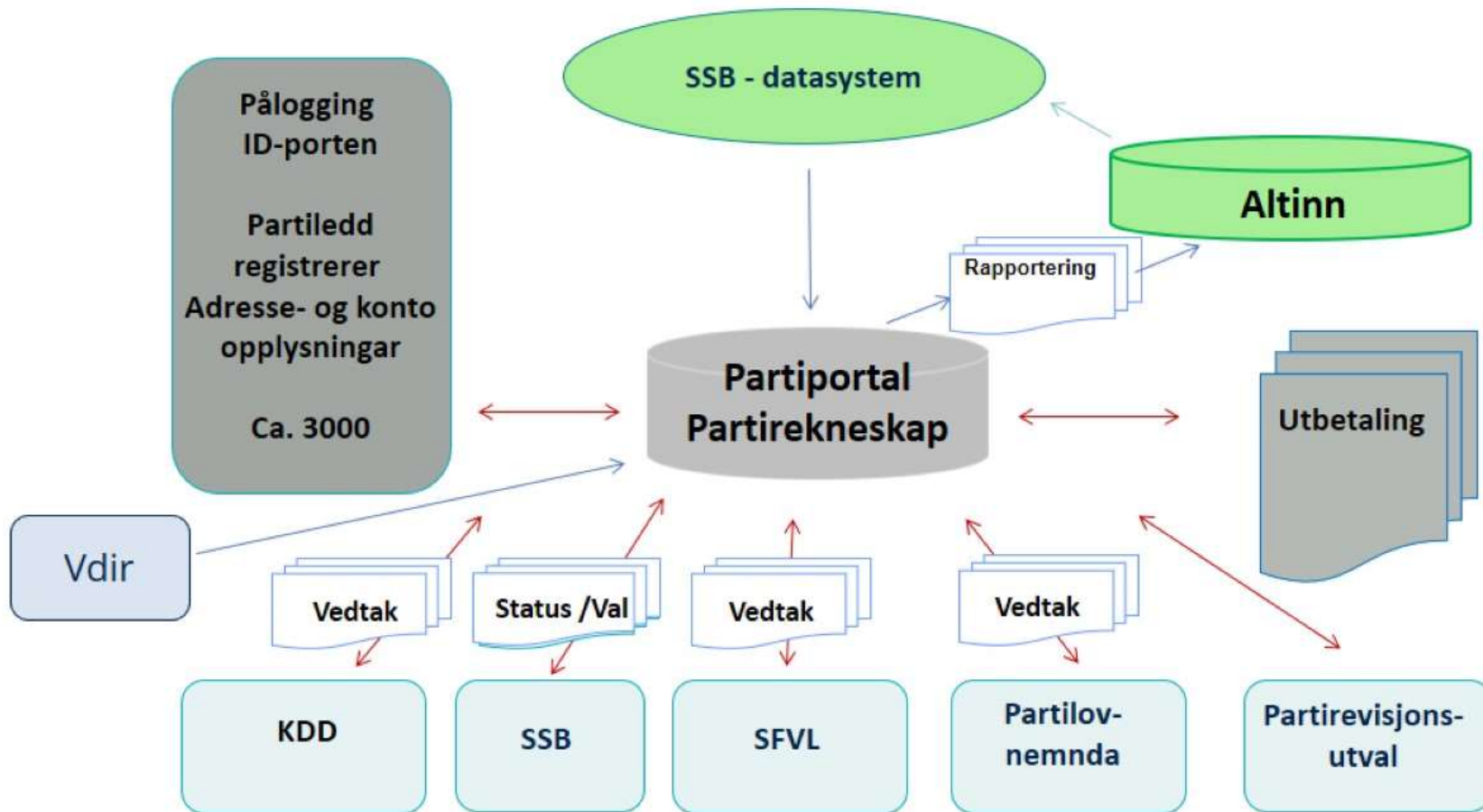



Så langt i 2022...

Utbetalinger til fylkes- og kommunenivå:

25. mars, 20. mai, 29. juni

Viktige datoar:

10. mars – SSB henter kontaktinformasjon
1. juni – økonomirapporteringsfrist

Partirekneskap:

Videreutvikling med bidrag i valår





Rolle i Partiportalen

- Kontaktperson uten rolle – søk om tilgang i partiportalen.
- Kontaktperson må ha rolle/tilgang til Partiportalen – viktig for kommunikasjon mellom parti og SFVL, SSB, KMD, PLN.





Rolleforviklingar i partiportalen

Eksempel med fylkesorganisasjonstilgang

Partiportalen

Partiregnskap





Rolleforviklingar i partiportalen

Eksempel med fylkesorganisasjonstilgang

Partiportalen

Partiregnskap

Fylkesorganisasjon

Regnskapsfører Fylkesorganisasjon





Rolleforviklingar i partiportalen

Eksempel med fylkesorganisasjonstilgang

Partiportalen

Fylkesorganisasjon

- Rapportering av økonomi

Partiregnskap

Regnskapsfører Fylkesorganisasjon

- Bokføring av økonomi





Godkjenning av rolletilgang

Kommuneparti - sentralorg, fylkespartiet, statsforvaltaren, eller ein som har rolle i kommunepartiet

Fylkesungdomsorganisasjon – sentralorg, fylkespartiet, statsforvaltaren, eller ein som har rolle i organisasjonen

Fylkesparti – sentralorg, statsforvaltaren, eller ein som har rolle i fylkespartiet

Sentrale parti – KDD, eller ein som har rolle i samme sentralorganisasjon

Sentral ungdomsorganisasjon - KDD, eller ein som har rolle i den sentrale ungdomsorganisasjonen

Du har ubehandlet rolleforespørsler. Klikk her for å behandle



Tilgang i Partiportalen

- Sentralorganisasjon har tilgang ned til kommunenivå
- Fylkesorganisasjon har tilgang ned til kommunenivå
- Kommuneneivå har tilgang til sitt parti

Oppdatere/søke

Økonomirapportere

Godkjenne andre

Søke partiledd inaktivt

Tilgang vedlegg





Inaktive partiledd i Partiportalen

Aktive i år?

Fått støtte i år?

Viss ja:

Må rapportere avsluttande økonomi før statsforvalteren kan godkjenne slike søknader om inaktivitet

**Sett partileddet inaktivt i
partiportalen**



Dersom partileddet er rapporteringspliktig vil ikkje partileddet kunne settast inaktivt.

Dato nedlagt:



Når et parti blir inaktivt

Hugs:

Rekneskapsmateriale skal oppbevarast i minst 5 år

Plikta til å oppbevare vert overført til partiet, eller partiledet som er nærast i partihierarkiet

Oppbevaringspliktig materiale skal sikrast på ein forsvarleg måte mot endring, sletting eller tap

Partirekneskap fungerer som arkiv





Kva skal til for å få statstilskot?

- Partiloven §§ 11 til 13 bestemmer
- Må vere registrert politisk parti - [Partiregisteret](#)
- Partiledd som har stemmer i siste val kan søkje og få utbetalt statstilskot
- Må søkje ein gang i valperioden – i partiportalen
- Må bekrefte konto- og adresseopplysningar til SFVL minst ein gang per år – i partiportalen

Kommunestyre-, fylkestings- og stortingsgrupper – ikkje statstilskot



Partiportalen



[Partirekneskap](#)

[Økonomirapportering](#)

[Ofte stilte spørsmål](#)

[Kontakt oss](#)

[Abonnement](#)

[Søk](#) 

[Partiloven](#)

[Forskrift til partiloven](#)

[Veileder til partilovforskriften](#)

[Partilovnemnda](#)

[Partifinansiering](#)

[Logg på partiportalen](#)

[Logg på partirekneskap](#)

Nyheter

26.09.2022

Informasjonsmøter politiske partier 2022

Kommunal- og distriktsdepartementet inviterer til informasjonsmøter for politiske partier i november 2022. Møtet er i samarbeid med Partilovnemnda





Logg på med ID-porten



Logg på med en av disse kontiene



Ansatt Statsforvalteren



Logg på med ID Porten

Registrering av ny rolle



Dine aktive roller:

- Sekretariat,
- Kommuneparti, Molde, Molde Arbeiderparti
- Regnskapsfører kommuneparti, Sunnfjord, Sunnfjord Arbeidarparti

Roller til godkjenning:

Fyll ut skjemaet og send inn. Du blir varslet på e-post når rollen er godkjent.

Søk om rolle til partiledet du representerer dersom du skal sende økonomirapport til SSB, ikke regnskapsfører

Søk om ny rolle: ?

Kommuneparti ▼

Møre og Romsdal ▼

Ørsta ▼

ØRSTA FRAMSTEGSPARTI ▼

Finnt du ikkje partiet i portalen?

Nytt partilag >

Send søknad om rolle

Brukerinformasjon:

Namn (frå Folkeregisteret):

ØVREBØ SVEINUNG

Telefon:

95754666

E-postadresse:

fmsfjho@fylkesmannen.no

Oppdater



Registrering av ny rolle

Dine aktive roller:

- Sekretariat,
- Kommuneparti, Molde, Molde Arbeiderparti
- Regnskapsfører kommuneparti, Sunnfjord, Sunnfjord Arbeidarparti

Roller til godkjenning:

Fyll ut skjemaet og send inn. Du blir varslet på e-post når rollen er godkjent.

Søk om rolle til partiledde du representerer dersom du skal sende økonomirapport til SSB, ikke regnskapsfører

Søk om ny rolle:



Kommuneparti ▼

Brukerinformasjon:

Namn (frå Folkeregisteret):

Søk om ny rolle:



Kommuneparti ▼

Møre og Romsdal ▼

Ørsta ▼

ØRSTA FRAMSTEGSPARTI ▼

Finn du ikkje partiet i portalen?

Nytt partilag >

Send søknad om rolle

Brukerinformasjon:

Namn (frå Folkeregisteret):

Telefon:

E-postadresse:



Roller til godkjenning:

Arbeidarparti

olla er godkjent.

skal sende økonomirapport til SSB, ikkje rekneskapsfører



Brukerinformasjon:

Namn (frå Folkeregisteret):

ØVREBØ SVEINUNG

Telefon:

95754666



Brukerinformasjon:

Namn (frå Folkeregisteret):

ØVREBØ SVEINUNG

Telefon:

95754666

E-postadresse:

fmsfjho@fylkesmannen.no

Oppdater



Du må ha to grønne hakar for å få utbetaling i 2022.



Informasjonen er ikkje bekrefta i år
Partiet må bekrefte opplysningane kvart år før utbetaling.

Oppdater/bekreft



SSB har mottatt økonomirapport for rekningsåret 2020
27.05.2021.

For å få utbetalt støtte i 2023 må du levere økonomirapport via Altinn



SSB har mottatt økonomirapport for
rekningsåret 2021 01.04.2022.
Dersom du vil rapportere på nytt, noter deg parti-ID og
passord før du går vidare.

Pålogging Altinn:
Parti-ID: [REDACTED]
Passord: [REDACTED]

Til rapporteringsskjema
i Altinn

Finn parti

Kommuneparti ▼

Møre og Romsdal ▼

Molde ▼

MOLDE ARBEIDERPARTI ▼

Vis vedlegg

Registrert partiinformasjon:

> Parti	Molde Arbeiderparti
> Partileiar	Ola Normann
> Kontaktperson	Ola Normann
> Kontoeigar	Ola Normann
> Sist endra av	Normann Ola

Endre opplysningar

> Opplysningar frå Enhetsregisteret

Til Enhetsregisteret



Du må ha to grønne hakar for å få utbetaling i 2022. ?



Informasjonen er ikkje bekrefta i år
Partiet må bekrefte opplysningane kvart år før utbetaling.

Oppdater/bekreft



SSB har mottatt økonomirapport for rekningsåret 2020
27.05.2021.

For å få utbetalt støtte i 2023 må du levere økonomirapport via Altinn ?



SSB har mottatt økonomirapport for
rekningsåret 2021 01.04.2022.

Pålogging Altinn:
Parti-ID: XXXXXXXXXX

Til rapporteringsskjema



SSB har mottatt økonomirapport for regnskapsåret 2020
27.05.2021.



For å få utbetalt støtte i 2023 må du levere økonomirapport via Altinn



SSB har mottatt økonomirapport for
regnskapsåret 2021 01.04.2022.

Dersom du vil rapportere på nytt, noter deg parti-ID og
passord før du går vidare.

Pålogging Altinn:

Parti-ID: [REDACTED]

Passord: [REDACTED]

Til rapporteringsskjema
i Altinn

Finn parti

Kommuneparti ▼

Møre og Romsdal ▼

Molde ▼

MOLDE ARBEIDERPARTI ▼

Registrert partiinformasjon:

▶ Parti Molde Arbeiderparti

▶ Partileiar Ola Normann

▶ Kontaktperson Ola Normann

▶ Kontoeigar Ola Normann

▶ Sist endra av Normann Ola

Endre opplysningar



SSB har mottatt økonomirapport for
reknskapsåret 2021 01.04.2022.

Dersom du vil rapportere på nytt, noter deg parti-ID og
passord før du går vidare.

Pålogging Altinn:

Parti-ID:

Passord:

Til rapporterings skjema
i Altinn



Finn parti

Kommuneparti ▼

Møre og Romsdal ▼

Molde ▼

MOLDE ARBEIDERPARTI ▼

Vis vedlegg

Registrert partiinformasjon:

> Parti	Molde Arbeiderparti
> Partileiar	Ola Normann
> Kontaktperson	Ola Normann
> Kontoeigar	Ola Normann
> Sist endra av	Normann Ola

Endre opplysningar

> Opplysningar frå Enhetsregisteret

Til Enhetsregisteret

Søknad:

Du bekrefter no partiopplysningar for OSLO KRISTELIG FOLKEPARTI (parti-ID 0010300)

Steg 1 av 6



1. Partiinformasjon

- 2. Partileiarinformasjon
- 3. Kontaktinformasjon
- 4. Kontoinformasjon
- 5. Kontroll
- 6. Kvittering

1. Partiinformasjon

Opplysningar om partiet som skal sende inn/bekreffe søknad om partistøtte

Parti * OSLO KRISTELIG FOLKEPARTI

Organisasjonsnummer *

Parti epost Om partiet har E-postmottak, telefon og kontoradresse, fyll ut felta under

Telefon

Adresse 1

Adresse 2

Postnr

Sett partiledet inaktivt i partiportalen

Dersom partiledet er rapporteringspliktig vil ikkje partiledet kunne settast inaktivt.

AVBRYT

NESTE >

Søknad:

Du bekrefter no partiopplysningar for OSLO KRISTELIG FOLKEPARTI (parti-ID 0010300)

Steg 2 av 6



1. Partiinformasjon

2. Partileiarinformasjon

3. Kontaktinformasjon

4. Kontoinformasjon

5. Kontroll

6. Kvittering

2. Partileiarinformasjon

Opplysningar om partileiaren. Her kan du velje å kopiere opplysningar frå Enhetsregisteret. Du kan overskrive opplysningane. For å oppdatere Enhetsregisteret må du ta kontakt med Brønnøysundregistrene.

Namn *	<input type="text" value="Sveinung Øvrebo"/>
Adresse 1	<input type="text" value="Stakkjenakkjen 4"/>
Adresse 2	<input type="text"/>
Postnr *	<input type="text" value="1163"/> <input type="text" value="OSLO"/>
Telefon *	<input type="text" value="41234567"/>
E-postadresse *	<input type="text" value="fmsfjho@fylkesmannen.no"/>

< FORRIGE

AVBRYT

NESTE >

Søknad:

Du bekrefter no partiopplysningar for OSLO KRISTELIG FOLKEPARTI (parti-ID 0010300)

Steg 3 av 6



- 1. Partiinformasjon
- 2. Partileiarinformasjon
- 3. Kontaktinformasjon**
- 4. Kontoinformasjon
- 5. Kontroll
- 6. Kvittering

3. Kontaktperson

Namn på den personen som skal fylle ut rapport skjema om økonomi innan 1. juni til SSB. Partilovnemnda og Statsforvaltaren i Vestland brukar også denne personen som kontaktperson i sin kommunikasjon med partiet. Du kan velje å kopiere opplysningar frå Enhetsregisteret. Du kan overskrive opplysningane. For å oppdatere Enhetsregisteret må du ta kontakt med Brønnøysundregistrene.

Kopier frå partileiaren

Namn * Sveinung Øvrebe

Denne personen bør ha rolle for partiledet i partiportalen.

Adresse 1 Bedringens vei 3

Adresse 2

Postnr * 0105

OSLO

Telefon * 41234567

E-postadresse * fmsfjho@fylkesmannen.no

< FORRIGE

AVBRYT

NESTE >

Søknad:

Du bekrefter no partiopplysningar for OSLO KRISTELIG FOLKEPARTI (parti-ID 0010300)

Steg 4 av 6



1. Partinformasjon

2. Partileiarinformasjon

3. Kontaktinformasjon

4. Kontoinformasjon

5. Kontroll

6. Kvittering

4. Kontoinformasjon

Her skal du gje opplysningar om kontoeigaren til partiet. Du kan kopiere opplysningar frå partileiaren eller kontaktpersonen.

Kopier frå partileiaren

Kopier frå kontaktperson

Namn * Partikasse

Adresse 1 Karl Johans gate 1

Adresse 2

Postnr * 0105 OSLO

Telefon * 41234567

E-postadresse * fmsfjho@fylkesmannen.no

Kontonummer * 1234

Kven har disposisjonsrett til kontoen * Kopier frå kontoinehavaren

Per, Pål og Espen Askeladd

< FORRIGE

AVBRYT

NESTE >

Søknad:

Du bekrefter no partiopplysningar for OSLO KRISTELIG FOLKEPARTI (parti-ID 0010300)

Steg 5 av 6



- 1. Partinformasjon
- 2. Partileiarinformasjon
- 3. Kontaktinformasjon
- 4. Kontoinformasjon
- 5. Kontroll**
- 6. Kvittering

5. Samandrag

Kontroller opplysningane før du sender inn

Søknaden gjelder for:	OSLO KRISTELIG FOLKEPARTI
Organisasjonsnr:	123456789
	Epost: fmsfjho@fylkesmannen.no Telefon: 41234567 Portveien 2 0105 OSLO
Partileiar:	Sveinung Øvrebo
	Stakkjenakkjen 4 1163 OSLO Telefon: 41234567 E-post: fmsfjho@fylkesmannen.no
Kontaktperson:	Sveinung Øvrebo
	Bedringens vei 3 0105 OSLO Telefon: 41234567 E-post: fmsfjho@fylkesmannen.no
Kontoeigar:	Partikasse
	Karl Johans gate 1 0105 OSLO Telefon: 41234567 E-post: fmsfjho@fylkesmannen.no Kontonr: 20950619385 Disposisjonsrett: Per, Pål og Espen Askeladd

Send som søknad for parti

< FORRIGE

AVBRYT

SEND INN >

Søknad:

Du bekrefter no partiopplysningar for OSLO KRISTELIG FOLKEPARTI (parti-ID 0010300)

Kvittering for oppdatert partiinformasjon er sendt til fmsfjho@fylkesmannen.no.

Steg 6 av 6



Søknaden gjelder for:	OSLO KRISTELIG FOLKEPARTI
Organisasjonsnr:	123456789
	Epost: fmsfjho@fylkesmannen.no Telefon: 41234567 Portveien 2 0105 OSLO
Partileiar:	Sveinung Øvrebo
	Stakkjenakkjen 4 1163 OSLO Telefon: 41234567 E-post: fmsfjho@fylkesmannen.no
Kontaktperson:	Sveinung Øvrebo
	Bedringens vei 3 0105 OSLO Telefon: 41234567 E-post: fmsfjho@fylkesmannen.no
Kontoelgar:	Partikasse
	Karl Johans gate 1 0105 OSLO Telefon: 41234567 E-post: fmsfjho@fylkesmannen.no Kontonr: 20950619385 Disposisjonsrett: Per, Pål og Espen Askeladd

Til framsida



Parti-ID	Oppdat.	SSB 2022	Parti	FM/DEP	SSB 2021	Status PLN	Søknad	Stemmer	Mandat	Andel
0044201	✓	✓	RISØR ARBEIDERPARTI	Godkjent	Rapportert	Ingen merknad	20.02.2020	1149	9	30,8 %
<u>0044202</u>	✓	✓	GRIMSTAD ARBEIDERPARTI	Godkjent	Rapportert	Ingen merknad	25.02.2020	2250	7	21,0 %
0044203	✓	✓	ARENDAL ARBEIDERPARTI	Godkjent	Rapportert	Ingen merknad	28.02.2020	5866	11	26,8 %
0044204	✓	✓	Kristiansand Arbeiderparti	Godkjent	Rapportert	Ingen merknad	12.01.2020	10250	13	18,3 %
0044205	✓	✓	Lindesnes Arbeiderparti	Godkjent	Rapportert	Ingen merknad	21.02.2020	2505	8	21,3 %
0044206	✓	✓	FARSUND ARBEIDERPARTI	Godkjent	Rapportert	Ingen merknad	18.02.2020	1317	8	26,9 %
0044207	✓	✓	Flekkefjord Arbeiderparti	Godkjent	Rapportert	Ingen merknad	05.03.2020	512	4	11,5 %
0044211	✓	✓	Gjerstad Arbeidarparti	Godkjent	Rapportert	Ingen merknad	05.03.2020	448	6	36,9 %
0044212	✓	✓	Vegårshei Arbeiderparti	Godkjent	Rapportert	Ingen merknad	03.03.2020	298	4	24,1 %



Viktige begivenheter for året

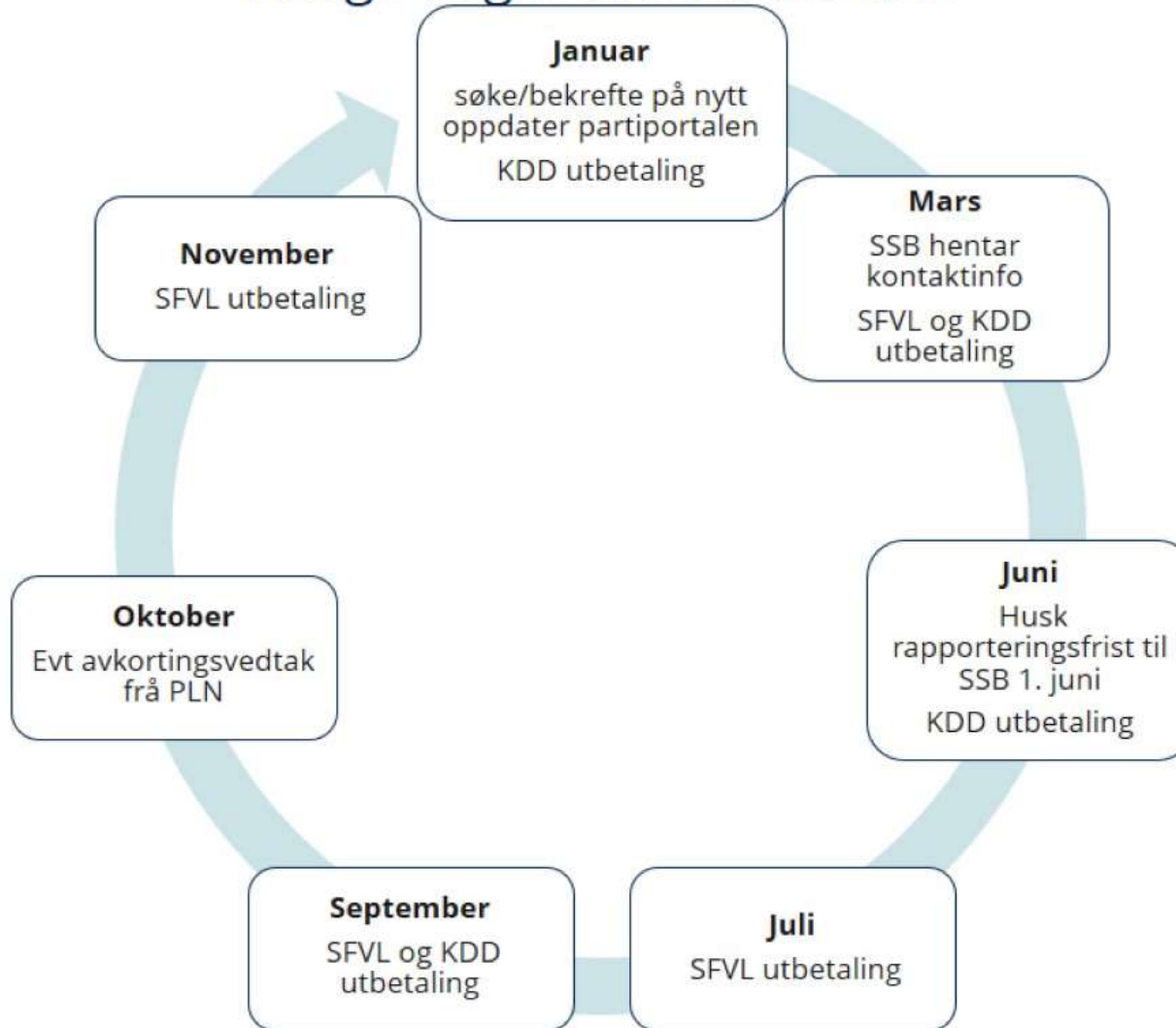

Partirekneskap

Sveinung Øvrebø
Statsforvalteren i Vestland



Statsforvalteren i Vestland



11.11.2022

Sikkerheit

- Pålogging via ID-porten
- Rollestyring i Partiportalen
- Kryptering av navn, og e-post
- Kryptering av bilag
- Kun partileddet sjølv ser sin informasjon



[Dette bildet](#) av Ukjent forfatter er lisensiert under [CC BY](#)

Ulike digitale flater

Støtte for bruk på:

- Mobiltelefon
- Nettbrett
- Datamaskiner



System og navigering

Modular for bokføring av:

- Inntekter
- Kostnader
- Vis føringar og rapportar
- Kontovedlikehald – eigne tilpassingar
- Hjelpetekstar med gode eksempel

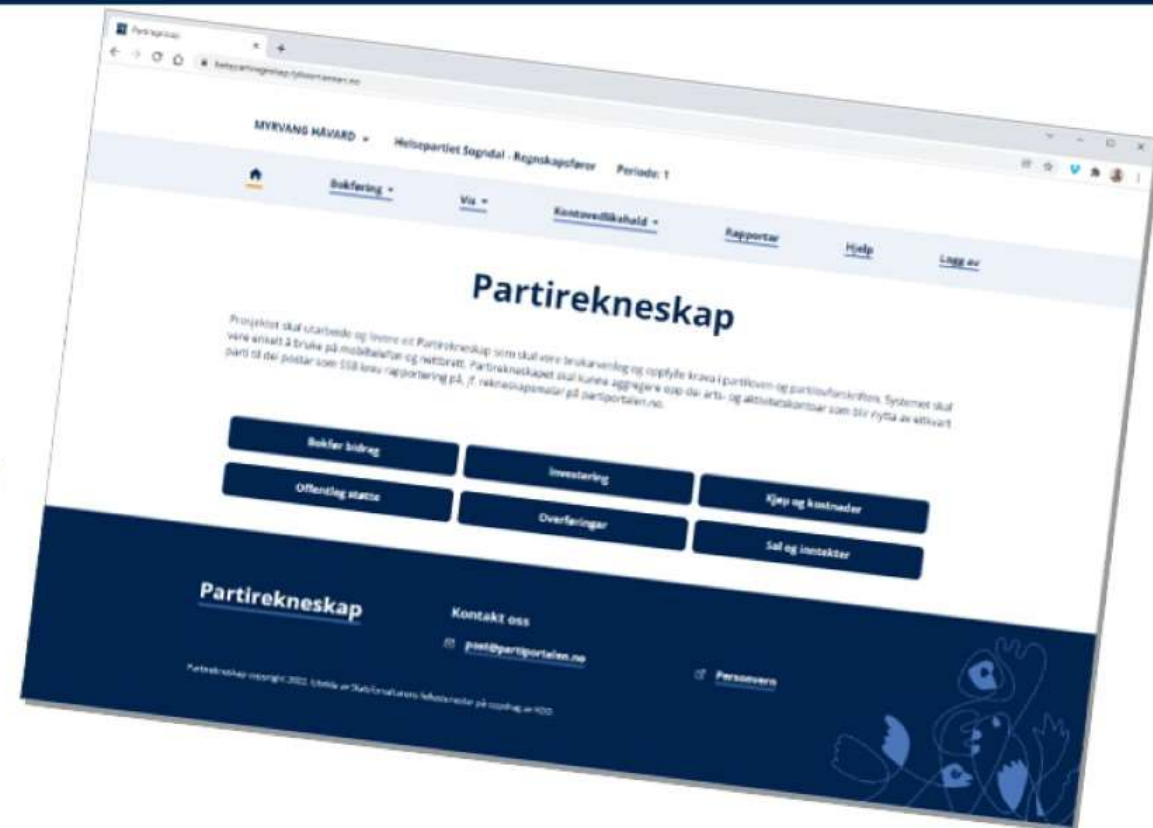

Kvifor bruke systemet?

- Tilpassa kontoplan til rapporteringsplikta
- Bidragsgjevarregister sikrar oversikt
- Resultat- og aktivitetsrapport
- Hovudboksrapport
- Bilagsoversikt
- Reskontrooversikt

Resultatrapport 2022 periode 1 Generert 15.02.22 19.36		
Konto	Beskrivelse	Beløp NOK
Inntekter		
6011	Kommunal/fylkeskommunal partistøtte	
	Sum Offentlig støtte	12 000,00
6112	Kapitalinntekter (ekskl. urealiserte)	12 000,00
	Sum Inntekter av egen virksomhet	33,70
62101	Monetære bidrag fra privatpersoner	33,70
	Sum Fra privatpersoner	14 000,00
62111	Monetære bidrag fra kommersielle foretak	14 000,00
	Sum Fra kommersielle foretak (bedrifter)	30 000,00
	Sum Bidrag	30 000,00
	Sum inntekter	44 000,00
Kostnader		
70102	Varekostnader	
701022	Kontorrekvisita	5 050,00
	Sum Varekostnader	1 276,00
70107	Finanskostnader	6 326,00
70108	Overføringer til andre partiledd (kontingenter, refusjoner,	420,00
	Sum Kostnader etter art (forbrukte midler)	5 000,00
	Sum kostnader	11 746,00
	Periodens resultat	11 746,00
Aktivitetsrapport 2022 periode 1		
23	Administrasjonskostnader	4 558,00
24	Kostnader i forbindelse med partiaktiviteter	2 188,00
27	Overføringer til andre partiledd	5 000,00
	Sum	11 746,00



Visning i systemet

Bli brukar

Partiportalen.no

- Logg på partiportalen
- Søk om rolle «Regnskapsfører»
- Logg på partirekneskap





Bokføre kostnad

- Bidrag
- Investering
- Kjøp og kostnader**
- Offentleg støtte
- Overføringar mellom partiledd
- Sal og inntekter
- Oppgjær
- Ompostering avskrivning
- Finansielle er og inntekter
- Inngående balanse

Partirekneskap

Prosjektet skal ut
vere enkelt å bru
parti til dei posta

Partirekneskap som skal vere brukarvenleg og oppfylle krava i partiloven og partilovforskriften. Systemet skal Partirekneskapet skal kunne aggregere opp dei arts- og aktivitetskontoar som blir nytta av eitkvart f. rekneskapsmalar på partiportalen.no.

Bidrag	Investering	Kjøp og kostnader
Offentleg støtte	Overføringar	Sal og inntekter

Partirekneskap

Kontakt oss

✉ post@partiportalen.no



Bokfør kjøp og kostnader

1 Faktura

Kari's Catering)

Registrer ny leverandør

Fakturanummer ?

Beskriving av kjøp/kostnad ?

Fakturadato* ?

Totalbeløp* ?



Bokf

[Logg av](#)

Registrer leverandør

Namn *

Laust og fast AS

Adresse *

Bjørkelia 12

Postnr *

6854

Sted

KAUPANGER

Kontakt e-post

Kontakt navn

Kontakt telefon

Organisasjonsnummer

Forfallsdagar faktura

14

Avbryt

Lagre

1 Faktura

Leverandør*

Registrer n

Fakturanum

Beskriving av

Fakturadato

Totalbeløp*



Bokfør kjøp og kostnader

1 Faktura

Leverandør*
Laust og fast AS ▾ ?

Registrer ny leverandør

Fakturanummer
220001 ?

Beskriving av kjøp/kostnad
Faktura 270122 ?

Fakturadato*
27.01.2022 ?

Totalbeløp* ?

2 Kontering

Beskriving av rade
Faktura 270122 ?

Belop
1500 ?

Kreditkonto
3010 ?

Vel debetkonto for rade Belop
70102 - Varekostnader ? 1500 ? x +

Vel aktivitet for rade Belop
? ? x +

Legg til fakturarad Slett eller nullstill rad ?

Mellomlagre Tilbake Neste Nullstill

⚠ Oppsummering / bokfør



Leverandør	Beskriving	Totalbeløp	Forfallsdato	Fakturadato			
Laust og fast AS	Faktura 270122	1 500,00	10.02.2022	27.01.2022			
Konteringsrad(er)							
Rad	Beskriving	Beløp	Kreditkonto	Aktivitet(er)		Bokføringsrad(er)	
				Konto	Beløp	Konto	Beløp
1	Faktura 270122	1 500,00	3010			70102	1 500,00

Mellomlagre
Tilbake
Bokfør
Nullstill

- Fakturaer
- Bidrag og støtte
- Sal og inntekter
- Alle bilag

Bokføring kjøp og kostnader

1 Faktura

Leverandør* ?

Leverandør er påkravd

[Registrer ny leverandør](#)

Fakturanummer ?

Beskriving av kjøp/kostnad ?

Fakturadato* ?

Fakturadato er påkravd

Totalbeløp* ?

MYRVANG HÅVARD ▾ Kristians testparti - Regnskapsfører Periode: 1

[Hjem](#) [Bokføring ▾](#) [Vis ▾](#) [Kontovedlikehold ▾](#) [Rapportar](#) [Hjelp](#) [Logg av](#)

Fakturaer

Filter ▾

Vel år
2022 ▾

	Bilagsnr	Fakturanummer	Leverandør	Totalbeløp	Startdato - Sluttdato	Forfallsdato	Oppgjør registrert?	Fulført?	Aktivitet bokført	
▾	3	220001	Laust og fast AS	1 500,00	01.02.2022	10.02.2022	Nei	Ja	Nei	Rediger aktivitet

Items per page: 10 ▾ 1 - 1 of 1 < >



1 Faktura

2 Kontering

Beskriving av røda	?
Faktura 270122	
Beløp	?
1500	
Kreditkonto	?
3010	

Vel debetkonto for røda	?	Beløp	?
70102 - Varekostnader		1500	

23 - Administrasjonskostnader	?	⊗	⊕
24 - Kostnader i forbindelse med partiaktiviteter			
25 - Markedsføringstiltak i forbindelse med valgkamp			
26 - Andre kostnader i forbindelse med valgkamp			

3 Oppsummering / bokfør



Leverandør	Beskriving	Totalbeløp	Forfallsdato	Fakturadato			
Laust og fast AS	Faktura 270122	1 500,00	10.02.2022	27.01.2022			
Konteringsrad(er)							
Rad	Beskriving	Beløp	Kreditkonto	Aktivitet(er)		Bokføringsrad(er)	
				Konto	Beløp	Konto	Beløp
1	Faktura 270122	1 500,00	3010	23	1 500,00	70102	1 500,00

Tilbake

Bokfør

årsresultat, og er ein del av årsrekneskapet.

- Aktivitetsrapporten gir oversikt over kostnader fordelt på aktiviteter.
- Ei hovedbok er ei liste over alle kontoar i kontoplanen, og kva som er bokført på dei ulike kontoane.

Vel rapport å vise eller partner for å sjå reskontropostar for vald partner.

Kva for år gjeld det? 2022 | Kva for periode gjeld det? 1 | Til dato | ?

Vel rapportar å vise | Vel reskontro å vise Laust og fast AS - 30000001

Laust og fast AS

Last ned excel-rapport ↓

Post nr	Bokført	Beskrivelse	Beløp
1		Inngående balanse	0,00
2	01.02.2022	Faktura Laust og fast AS	1 500,00
3		Utgående balanse	1 500,00
Sum åpne poster:			1 500,00

- Bidrag
- Investering
- Kjøp og kostnader
- Offentleg støtte
- Overføringar mellom partiledd
- Sal og inntekter
- Oppgjør**
- Ompostering avskrivning
- Finansielle er og inntekter
- Inngående balanse

Partirekneskap

Prosjektet skal ut
vere enkelt å bru
parti til dei posta

skap som skal vere brukarvenleg og oppfylle krava i partiloven og partilovforskriften. Systemet skal
Partirekneskapet skal kunne aggregere opp dei arts- og aktivitetskontoar som blir nytta av eitkvart
f. rekneskapsmalar på partiportalen.no.

Investering	Kjøp og kostnader
Offentleg støtte	Overføringar
	Sal og inntekter

Partirekneskap

Kontakt oss

✉ post@partiportalen.no



Bokfør oppgjør

1

Vel om det er kjøp eller sal

Kjøp ▾ ?

Leverandør - vel for å sjå fakturaer

Laust og fast AS ▾ ?

Fakturanummer: 220001 - Beløp: 1 500,00

Beskriving av oppgjør ▾ ?

Debetkonto

3010 ▾ ?

Oppgjersdato

01.02.2022 ▾ ?

1500

Betalt frå bankkonto
103021 - Sogn og Fjordane sparebank

Registrer ny bankkonto

Last opp bilag

Bilag må lastast opp. Bruk lagre-knappen for å laste opp filene.

Opplasting av bilag **Vel fil**

Lagre **Avbryt**



MYRVANG HÅVARD ▾ Kristians testparti - Regnskapsfører Periode: 1

[Hjem](#) [Bokføring ▾](#) [Vis ▾](#) [Kontovedlikehold ▾](#) [Rapportar](#) [Hjelp](#) [Logg av](#)

Fakturaer

Filter ▾

Vel år
2022 ▾

	Bilagsnr	Fakturanummer	Leverandør	Totalbeløp	Startdato - Sluttdato	Forfallsdato	Oppgjør registrert?	Fullført?	Aktivitet bokført	
▾	3	220001	Laust og fast AS	1 500,00	01.02.2022	10.02.2022	Ja	Ja	Nei	Rediger aktivitet

Items per page: 10 ▾ 1 - 1 of 1 < >



Vel rapport å vise eller partner for å sjå reskontropostar for vald partner.

Kva for år gjeld det? 2022
Kva for periode gjeld det? 1
Til dato
Vel rapportar å vise
Vel reskontro å vise Laust og fast AS - 30000001

Laust og fast AS

Last ned excel-rapport

Post nr	Bokført	Beskrivelse	Beløp
1		Inngående balanse	0,00
2	01.02.2022	Faktura Laust og fast AS	1 500,00
3	01.02.2022	Oppgjør Laust og fast AS	-1 500,00
4		Utgående balanse	0,00
Sum åpne poster:			0,00

			til partiarbeid				
				UB			59 000,00
1040			Andre kortsiktige fordringar og finansielle omløpsmiddel	IB			0,00
	01.02.2022	1	Bidrag Per Person, Pengegåve til partiarbeid		1		4 000,00
	01.02.2022	2	Innbetaling Per Person, Pengegåve til partiarbeid		1		-4 000,00
				UB			0,00
3010			Leverandørgjeld	IB			0,00
	27.01.2022	3	Faktura Laust og fast AS, Faktura 270122		1		1 500,00
	01.02.2022	4	Oppgjør Laust og fast AS,		1		-1 500,00
				UB			0,00
62101			Monetære bidrag	IB			0,00
	01.02.2022	1	Bidrag Per Person, Pengegåve til partiarbeid		1		4 000,00



Hjelp

Salg og inntekter	Kjøp og kostnader	Oppstart	Kontovedlikehold og reskontro	Ordforklaring
	Kjøp under terskelverdi			▼
	Kjøp som ikke skal balanseføres			▼
	Kjøp som skal balanseføres			▼
	Oppgjør			▼
	Refusjon av privat utlegg for partiledet			▼
	Kjøp og salg (varelager)			▼

Bidrag i valgår – ny måte å rapportere



TERJE RISBERG, STATISTISK SENTRALBYRÅ

REGIONAL MØTERUNDE NOVEMBER 2022



Statistisk sentralbyrå
Statistics Norway

Først: Hva er bidrag i valgår

- Bidrag som mottas i valgår fra og med 1. januar frem til og med siste fredag før valg - pl §18(4)
- Samme definisjon som bidrag som rapporteres i årsregnskapet
- To typer bidrag:
 - Monetære bidrag
 - Penger



Ikke-monetære bidrag

for eksempel leiebil til valgkampen, gratis materialer til valgkampstand, husleie under markedsverdi for partikontor



entralbyrå

Hva er ikke et bidrag

- Offentlig støtte
- Inntekter fra egen forretningsvirksomhet (salg av varer og tjenester)
- Intern overføring fra annet partiledd
- Medlemskontingent
- Lotterier (jf PLN tolkningsuttalelse av 1.feb 2021)
- Innsamlingsaksjoner (tradisjonell «kollekt») (jf PLN tolkningsuttalelse av 1.feb 2021)
- Dugnadsarbeid fra partimedlemmer

Ny rapporteringsløsning av Bidrag i valgår

- Det gamle Altinn-skjemaet utgår
- Det etableres et ny rapporteringsløsning
- Basert på bidragsmodulen i Partiregnskap

Hvem hos partileddene kan rapportere?

- Hos partiledd som benytter Partiregnskap til å føre hele regnskapet
 - Den som har rolle som regnskapsfører kan rapportere direkte fra Partiregnskap etter hvert som bidragene blir bokført
- Hos partiledd som fører regnskap i annet system (ikke benytter Partiregnskap)
 - Alle som har en tradisjonell rolle i Partiportalen for partiledet kan benytte Bidragsmodulen
 - Rapporterer gjennom en egen modul av Partiregnskap

.. Så vi går vekk fra dette

Velg side i skjemaet ved å klikke på sidenavn under

Rapporteringsenhet

Bidrag i valgår

Kommentarer og kontaktperson

Alle bidrag mottatt til og med fredag 3. september 2023 og hvor den samlede verdi av alle bidrag fra en bidragsyter er over 10 000 kroner, skal rapporteres. I tillegg til penger skal også ikke-monetære gaver slik som varer, tjenester, utlån, rabatter eller annet inkluderes. For mer informasjon om ikke-monetære gaver, se retningslinjer på www.partiportalen.no

Dersom samme bidragsyter har gitt flere bidrag skal det samlede bidraget oppdateres med samlet beløp etter hvert. Dette gjelder også når bidragsyteren har gitt flere mindre bidrag men som tilsammen er over terskelverdien på 10 000 kr. Bidraget kan være gitt av privatpersoner, kommersielle foretak, arbeidsliv- eller andre organisasjoner eller enhver annen type giver. Om bidraget blir gitt regelmessig etter avtale - for eksempel «partiskatt» fra egne medlemmer, månedsbidrag mv. - har ingen betydning etter loven, heller ikke motivet for å gi bidrag.

- Fyll ut feltene nedenfor, oppgi dato på formen dd.mm.2023
- Flere bidrag fra samme bidragsyter skal rapporteres samlet på én rad.
- Hvis beløpet er en sum av flere bidrag fra samme giver, oppgi dato for siste overføring.
- Bruk nedtrekkslisten for å velge bidragsyter.
- For å slette en linje, klikk til venstre for linjen og velg 'Slett bidragsyter'

Dato mottatt bidrag	Type bidragsyter	Navn	Bostedskommune for privatpersoner Postadresse for alle andre	Beløp i kr.
1	Velg...			kr
2	Velg...			kr
3	Velg...			kr
4	Velg...			kr
5	Velg...			kr
6	Velg...			kr
7	Velg...			kr

Sett inn bidragsyter

* Sum: 0 kr



Statistisk sentralbyrå
Statistics Norway

Over til dette:

Innstillinger 

Tid igjen av økta: 30 minutter

Velg parti/rolle

Logg på

Bidragsregnskap

Bokfør bidrag

Vis bidrag

Vis bidragsgivere

Partiregnskap

Kontakt oss

✉ post@partiportalen.no

📄 [Personvern](#)



Statistisk sentralbyrå
Statistics Norway

Bokfør bidrag

1 Bidrag

Monetært eller ikke-monetært bidrag *

Monetært



Velg bidragsgiver* *

Bidragsgiver er påkrevet

Registrer ny bidragsgiver



Beskrivelse av bidrag*



Beløp* *



Bidragsdato* *

31.10.2022



Bokføringsdato* *

31.10.2022



Velg bankkonto for raden* *



Registrer ny bankkonto



Statistisk sentralbyrå
Statistics Norway

Registrere bidragsgiver

Bidragsgiver

Navn* *

Ola Nordmann

Adresse

Postnr* *

0301

Sted

Land

Bostedskommune

Oslo

Telefon

Organisasjonsnummer

Velg type* *

6210 - Fra privatpersoner

Avbryt

Lagre



Statistisk sentralbyrå
Statistics Norway

Registrering av bankkonto/kasse

1 Bidrag

Monetært eller ikke-monetært bidrag *

Monetært



Velg bidrags giver* *

Bidrags giver er påkravd

Registrer ny bidrags giver



Beskrivelse av bidrag*



Beløp* *



Bidrags dato* *

31.10.2022



Bokferings dato** *

31.10.2022



Velg bankkonto for raden* *



Registrer ny bankkonto



Statistisk sentralbyrå
Statistics Norway

Registrering av bankkonto/kasse

Kasse og bank

Navn* *

Navn er påkrevd

Adresse* *

Postnr* *

Sted

Telefon

Organisasjonsnummer

Bankkonto

Avbryt

Lagre



Statistisk sentralbyrå
Statistics Norway

Beløp (verdi) og dateringer

1 Bidrag

Monetært eller ikke-monetært bidrag *

Monetært



Velg bidrags giver *

Peder Ås



Registrer ny bidrags giver

Beskrivelse av bidrag

Penger til valgkampannose



Beløp *

9000



Bidragsdato *

24.10.2022



Bokføringsdato *

01.11.2022



Velg bankkonto for raden *

10301 - Kontantkasse



Registrer ny bankkonto



Statistisk sentralbyrå
Statistics Norway

Frivillig: Legge ved kopi av bilag

Last opp bilag

Bilag kan lastes opp. Bruk lagre-knappen for å laste opp filene.

Dette gir minde arbeid hvis en ønsker ta i bruk fult regneskap i løsningen senere

Opplasting av bilag

Velg fil

Lagre

Avbryt

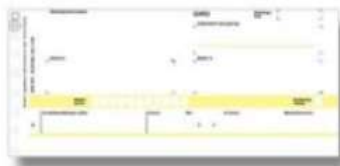

Slett vedlegg

Mellomlagre

Neste

Nullstill



Statistisk sentralbyrå
Statistics Norway

Oppsummering

Bokfør bidrag

1 Bidrag

2 Oppsummering



Monetært / ikke monetært	Bidragsgiver	Beskrivelse	Totalbeløp	Bidragsdato	Bokføringsdato	Debetkonto	Kreditkonto
Monetært	Peder Ås	Penger til valgkamppannøse	9 000,00	24.10.2022	01.11.2022	10301	62101

Mellomlagre

Tilbake

Bokfør

Nullstill



Statistisk sentralbyrå
Statistics Norway

Bekrefter bokføringen! – Fiks ferdig

Bokfør bidrag

1 Bidrag

2 Oppsummering



Bokfør bidrag?

Ønsker du å bokføre bidraget?

Bokfør

Avbryt

Monetært / ikke monetært	Bidragsgiver	Beskrivelse			Bokføringsdato	Debetkonto	Kreditkonto
Monetært	Peder Ås	Penger til valgkampannonse	9 000,00	24.10.2022	01.11.2022	10301	62101

Mellomlagre

Tilbake

Bokfør

Nullstill



Statistisk sentralbyrå
Statistics Norway

Får bidrag #2 fra samme bidragsyter

1 Bidrag

Monetært eller ikke-monetært bidrag *

Ikke monetært



Velg bidrags giver *

Peder Ås



Registrer ny bidrags giver

Beskrivelse av bidrag

Bidragsyter betalte for leiebil to måneder av valgkampen (gratis for partiledet)



Beløp *

13000



Bidragsdato *

01.11.2022



Bokføringsdato *

04.11.2022



Statistisk sentralbyrå
Statistics Norway

Spesifisering av ikke-monetært bidrag

Bidrag

2 Kontering

Beskrivelse for raden
Gratis leiebil i to måneder

Belep *
13000

Velg kostnadskonto for raden *
70105 - Kostnader gaver i form av ...

Belep *
13000

Velg aktivitet for raden (ikke påkrevd)
26 - Andre kostnader i forbindelse med valgkamp

Belep
13000

Legg til bidragsrad Slett eller nullstill bidragsrad

Mellomlagre Tilbake Neste Nullstill

Spesifisering av gaven etter art (vare eller tjeneste)

Spesifisering av gaven etter aktivitet (adm, valgkamp, markedsføring)

Oppsummering



Monetært / ikke monetært	Bidragsgiver	Beskrivelse	Totalbeløp	Bidragsdato	Bokføringsdato	Kreditkonto
Ikke monetært	Peder Ås	Bidragster betalte for leiebil to måneder av valgkampen (gratis for partiledet)	13 000,00	01.11.2022	04.11.2022	62102
Konteringsrad(er)						
Rad	Beskrivelse	Beløp	Aktivitet(er)		Bokføringsrad(er)	
			Konto	Beløp	Konto	Beløp
1	Gratis leiebil i to måneder	8 000,00	25	13 000,00	70105	13 000,00

HUSK!

Bidragster hadde gitt kr9000 fra før

Hva skjer når vi trykker på «Bokfør»?

Mellomlagre Tilbake **Bokfør** Nullstill

Partileddene får påminnelse om at bidraget må rapporteres





[Bokføring](#) ▾

[Vis](#) ▾

[Kontovedlikehold](#) ▾

[Rapporter](#)

[Hjelp](#)

[Logg av](#)

Bidrag og støtte

Bokfør bidrag



Statistisk sentralbyrå
Statistics Norway

Bidrag kan nå rapporteres til SSB

Bidrag

Velg år
2022

Bilagsnr	Bidragsgiver	Beløp	Akkumulert	Dato	Kreditkonto	Informasjon	Type	Status	
11	Peder Ås	9 000,00	9 000,00	24.10.2022	10301		Monetært	Bokført	Korriger
13	Peder Ås	13 000,00	22 000,00	01.11.2022	0	Må rapporteres	Ikke monetært	Bokført	Rapporter Korriger

Items per page: 25 1 - 2 of 2

Kan legge inn kommentar (ikke påkrevd)

Bidrag

Velg år
2022

Bilagsnr	Bidragsgiver	Beløp	Akkumulert	Dato	Kreditkonto	Informasjon	Type	Status	
11	Peder Ås	9 000,00	9 000,00	24.10.2022	10301		Monetært	Bokført	Korriger
13	Peder Ås						Ikke monetært	Bokført	Rapporter Korriger

Rapporter

Sette bidrag bilag nr 11 og 13 som rapportert? (kr **22 000**)

Melding til SSB
Fikk gave på under kr10000 fra Peder Ås i oktober. Akkumulert bidrag passerte kr10000 med leiebilen

Avbryt **Rapporter**

Rapportering til SSB

- Informasjon endret til «Rapportert»

Bidrag

Velg år
2022

	Bilagsnr	Bidragsgiver	Beløp	Akkumulert	Dato	Kreditkonto	Informasjon	Type	Status
▼	11	Peder Ås	9 000,00	9 000,00	24.10.2022	10301	Rapportert	Monetært	Bokført
▼	13	Peder Ås	8 000,00	17 000,00	01.11.2022	0	Rapportert	Ikke monetært	Bokført

Items per page: 25 1 - 2 of 2 < >

Når SSB har publisert

- Informasjon endret til «Publisert»

Bidrag

Velg år
2022

	Bilagsnr	Bidraggiver	Beløp	Akkumulert	Dato	Kreditkonto	Informasjon	Type	Status
▼	27	Ola Nordmann	9 000,00	9 000,00	31.10.2022	1040	Publisert	Monetært	Bokført
▼	29	Ola Nordmann	8 000,00	17 000,00	31.10.2022	1040	Publisert	Ikke monetært	Bokført

Items per page: 25 1 - 2 of 2 < >

Fungerer også på mobiltelefonen!

- Slik ser det ut ved registrering på mobilen

Bokfør bidrag

1 Bidrag

Monetært eller ikke-monetært bidrag*
Monetært ?

Velg bidragsgiver* * ?

Registrer ny bidragsgiver

Beskrivelse av bidrag* ?

Beløp* * ?

Bidragsdato* *
31.10.2022 ?

Bokføringsdato* *
31.10.2022 ?

Fordeler for partileddene

- Gi bedre oversikt over hvilke bidrag som er mottatt
- Gi bedre oversikt over når bidrag må rapporteres
- Gi bedre oversikt over hva som allerede er rapportert
- Varsle når rapporteringsfrist nærmer seg

- ☐ Redusere risikoen for å rapportere for sent og feilaktig

- **Gjøre det enklere å oppfylle lovens plikter**

Takk!





Kommunal- og
distriktsdepartementet